



GUÍA DIDÁCTICA CON EL APOYO DE LAS TICS

1. IDENTIFICACIÓN DE LA GUIA DE APRENDIZAJE							
GRADO	9°	ASIGNATURA	EDUCACION RELIGIOSA ESCOLAR	PERIODO	1	TIEMPO: 2 H	SEMANA 12 : DEL 20 DE AL 24 DE ABRIL
DOCENTE		MIGUEL MARIANO ESQUIVIA BELTRAN		GUIA No 1.		las consecuencias morales del hombre y la cultura sin compromisos cristianos	
COMPETENCIA		Competencia 001: : Identifica la naturaleza del derecho moral del hombre, la cultura y su concreción en la Fe.					

2. REFERENTES NACIONALES			AMBITO CONCEPTUAL
ESTÁNDARES	DBA	APRENDIZAJES	
Identifica la naturaleza del derecho moral del hombre y sus implicaciones en la cultura.	NO APLICA ✓	Reconoce con alguna dificultad correctamente la importancia del hombre cristiano en la sociedad.	<ul style="list-style-type: none"> ➤ QUE ES LA FE CRISTIANA ➤ SER CRISTIANO ES SEGUIR A JESUS



GUÍA DIDÁCTICA CON EL APOYO DE LAS TICS

3. ENFOQUE DIDACTICO	
ESTRATEGIAS DE ENSEÑANZA	ESTRATEGIAS DE APRENDIZAJE - EVALUACIÓN
<p>Tutoría Virtual: El docente realiza acompañamiento al proceso de aprendizaje mediante medios electrónicos, que facilita el seguimiento de la actividad del estudiante y permite ofrecer orientaciones académicas y personales, específicas y personalizadas.</p>	<p>Guía didáctica: permiten al estudiante, mediante instrucciones claras y precisas, alcanzar las competencias esperadas a través de relaciones establecidas entre los aprendizajes y las herramientas tecnológicas.</p>

4. SECUENCIA DE APRENDIZAJE

I. ORIENTACIONES GENERALES

- En este capítulo nos encontraremos en la fe cristiana, que es, ante todo, creer en Jesús de Nazaret.
- Una vez estudiadas las características propias de la fe cristiana, veremos que tener fe en Jesús es seguirle. También se estudiará que tener fe es razonable –aunque no es demostrable racionalmente-, y cómo aporta un sentido pleno a la vida humana
- Se presentan unos conceptos básicos acompañados en algunas ocasiones de imágenes para fortalecer el aprendizaje.
- Pueden utilizar otros medios que consideren necesarios para fortalecer el aprendizaje esperado.
- Durante las semanas del 16 al 27 de marzo estaré orientando a los estudiantes y padres de familia en el proceso de aprendizaje a través de WhatsApp N° 3205208131, en el horario de 3:00 pm a 6:00 pm de lunes a viernes.

ACTIVIDAD INICIAL

En la actividad inicial, dos ilustraciones y un texto permiten un primer acercamiento a lo que significa tener fe, para que los alumnos entiendan la diferencia entre lo que es tener fe y lo que no lo es.

Seguir a Jesús

«Sé de quién me he fiado», afirma san Pablo en sus escritos; y demostraba lo que decía con una actitud de entrega total a anunciar a Jesús a todos los pueblos. ¿De quién se fían los cristianos hoy? ¿En quién creen? ¿Por qué creen? En definitiva, ¿qué es y para qué sirve la fe? De todo esto trataremos en este tema.



REPÚBLICA DE COLOMBIA
DEPARTAMENTO DE CÓRDOBA
MUNICIPIO DE VALENCIA
INSTITUCIÓN EDUCATIVA CATALINO GULFO
RESOLUCIÓN No. 001630 20 DE SEPTIEMBRE DE 2002
RATIFICADA SEGÚN RESOLUCIÓN Nº. 000529 DE DICIEMBRE 12 DE 2005
RUT. 812004059-8 DANE No. 323855000419
CODIGO ICFES: 107037



GUÍA DIDÁCTICA CON EL APOYO DE LAS TICS

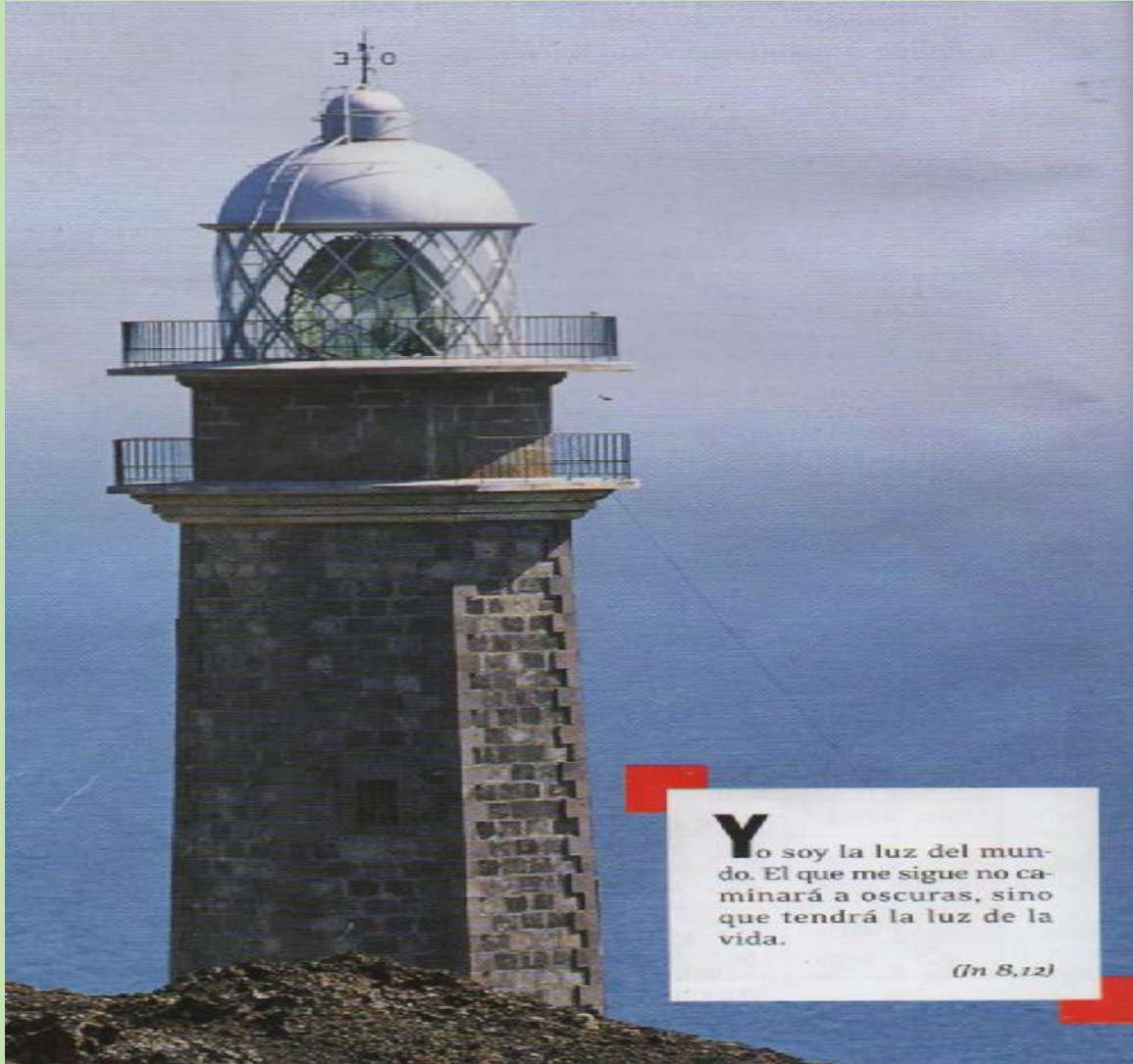

Yo soy la luz del mundo. El que me sigue no caminará a oscuras, sino que tendrá la luz de la vida.

(In 8,12)



REPÚBLICA DE COLOMBIA
DEPARTAMENTO DE CÓRDOBA
MUNICIPIO DE VALENCIA
INSTITUCIÓN EDUCATIVA CATALINO GULFO
RESOLUCIÓN No. 001630 20 DE SEPTIEMBRE DE 2002
RATIFICADA SEGÚN RESOLUCIÓN Nº. 000529 DE DICIEMBRE 12 DE 2005
RUT. 812004059-8 DANE No. 323855000419
CODIGO ICES: 107037



GUÍA DIDÁCTICA CON EL APOYO DE LAS TICS

¿Quién es Jesucristo?

La fe cristiana no consiste en aceptar un conjunto de verdades teóricas, sino en aceptar a Cristo, creer a Cristo y descubrir en él la última verdad desde la cual podemos iluminar nuestra vida, interpretar la historia del hombre y la mujer y dar un sentido último a esa búsqueda de liberación que mueve a toda la humanidad.

El cristiano es, por tanto, un ser humano que, en medio de las diferentes ideologías e interpretaciones de la vida, busca en Jesucristo el sentido último de la existencia.

La fe cristiana no es poner nuestra esperanza en un conjunto de promesas de Dios más o menos generales, sino apoyar todo nuestro futuro en Jesucristo, nuestro salvador, muerto por los hombres pero resucitado por Dios, el único del que podemos esperar la salvación definitiva del hombre y la mujer.

Por eso, en cualquier época, los creyentes que desean vivir fielmente su fe cristiana tendrán que preguntarse una y otra vez: ¿Quién fue Jesús de Nazaret? ¿Quién es hoy Cristo para nosotros? ¿Qué podemos esperar de él?

Catecumenado Juvenil. Diócesis de Cartagena-Murcia.

TRABAJO - CIENCIA

GUÍA DIDÁCTICA CON EL APOYO DE LAS TICS

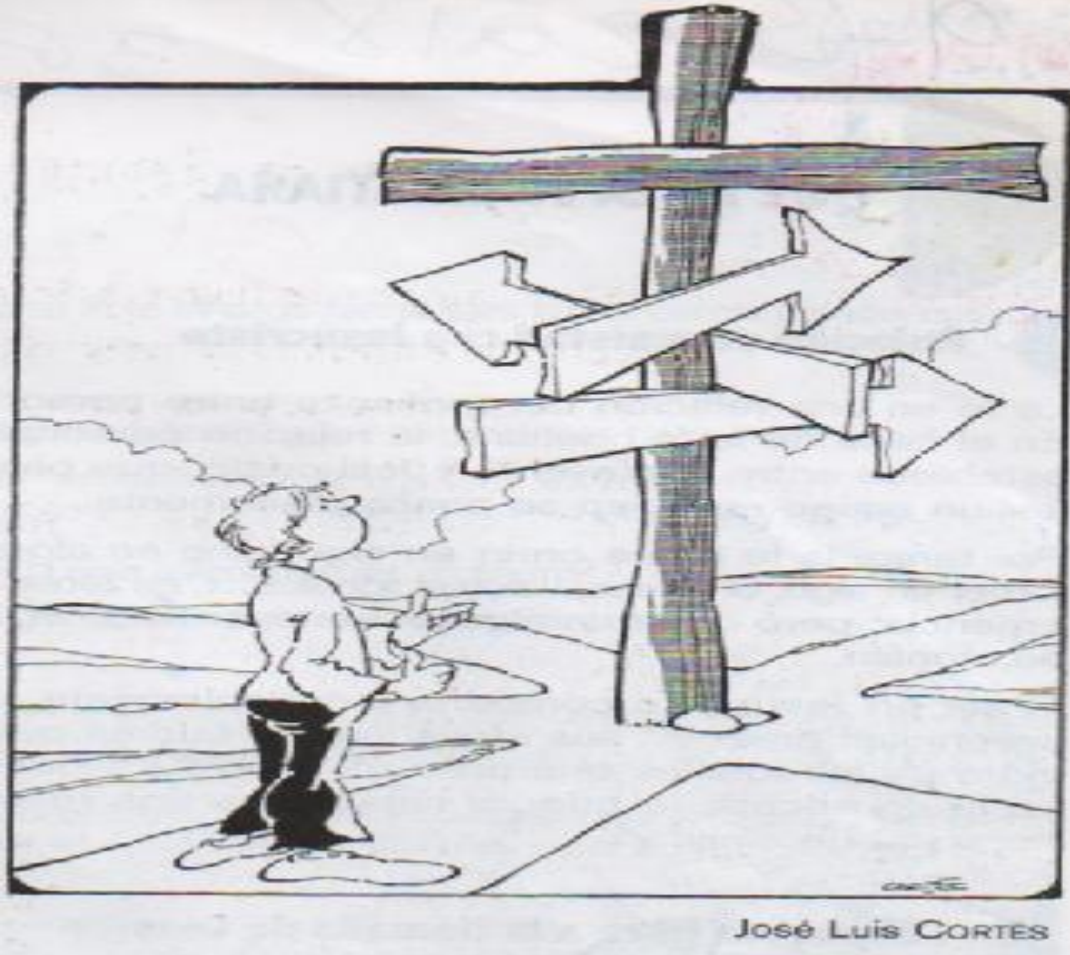

Analiza el texto y las imágenes

1. Observa la foto de la página anterior y lee la frase del evangelio de san Juan. ¿Qué significa que Cristo es luz? ¿En qué sentido Jesús puede aportar luz a la vida de las personas?
2. Piensa en algunas situaciones de la vida en que las personas "caminan a oscuras" o "caminan en la luz". Describe las.
3. ¿Qué piensa la gente de tu alrededor acerca de la fe cristiana?
4. En tu opinión, ¿qué ha querido expresar José Luis Cortés en la figura que aparece en esta página?
5. En el texto que tienes en esta página se nos explica qué es y qué no es la fe cristiana. Trata de resumirlo brevemente.

GUÍA DIDÁCTICA CON EL APOYO DE LAS TICS

ESCRIBE EN TU CUADERNO LOS SIGUIENTES TEMAS

QUÉ ES LA FE CRISTIANA

Relación de amistad con Jesucristo

La fe es una relación de confianza entre personas. En el caso de la fe cristiana, la relación personal se establece entre el creyente y Jesucristo, que pasa a ser un amigo en quien se confía plenamente.

Por tanto, la fe no es creer en algo; sino en alguien. Creer en algo, en ideas, valores, ideales..., es tener una creencia; pero creer en alguien es tener fe en él, fiarse, confiar.

Creer en Jesucristo comporta indudablemente unas creencias: creer en sus ideas, en los valores que vivió o en los ideales que predicó. Pero para que haya fe es necesario que se establezca una relación personal de amistad.

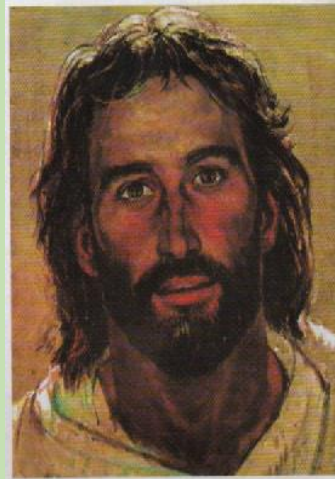

Jesús es el
centro de
la fe de los
cristianos

Respuesta libre a la llamada de Dios

En la relación entre Dios y las personas, el que lleva la iniciativa siempre es Dios. Él creó al ser humano por amor, desea ser su amigo y quiere que sea feliz. El deseo de felicidad que tiene toda persona es la primera llamada que Dios le hace. Pero después se producen otras muchas por medio de las circunstancias de la vida, de las otras personas, de la palabra de Dios, de la Iglesia, etc.

Dios no solo llama, sino que también da la fuerza necesaria para que la persona responda a esa llamada. Pero Dios no fuerza a nadie, porque nos ha creado libres. Sucede como con el amor, que se puede ofrecer, pero no imponer, porque entonces ya no sería amor.

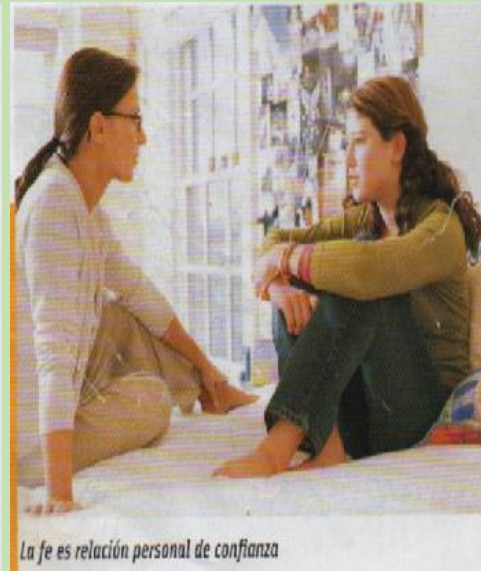

La fe es relación personal de confianza



GUÍA DIDÁCTICA CON EL APOYO DE LAS TICS

Apoyada en razones

Para creer en alguien es necesario tener razones para hacerlo. El cristiano no cree porque sí, sino porque ha descubierto que creer en Jesucristo vale la pena, no es algo absurdo.

La razón última para creer en Dios es siempre la experiencia que se tiene de él. Cuando se descubre que se trata de alguien absolutamente creíble, se abre a esa relación personal que se llama fe. Este descubrimiento se lleva a cabo cuando se reflexiona sobre la propia vida o la de otros, sobre Jesucristo o sobre la revelación, es decir, todo aquello que Dios ha comunicado al ser humano.

En esta reflexión, la persona debe utilizar todas sus capacidades, incluida la razón. Por eso la fe no es algo irracional, es decir, contraria a la razón.

Vivida en la comunidad y expresada en la vida

La fe no es un asunto meramente privado entre la persona y Dios. Se recibe en el seno de la Iglesia y crece dentro de ella. Es la Iglesia la que enseña quién es Jesucristo. Así pues, aunque la fe es personal, porque nadie puede creer por otro, se trata de una experiencia básicamente comunitaria.

Asimismo, la fe transforma la vida del que cree: la relación con Dios y con Jesús influye en todo lo que la persona piensa, siente y hace. La fe no se vive solo en los momentos dedicados expresamente a cultivar esa relación, sino en todos los momentos del día.

Lo normal es que quien vive la fe cristiana vaya adaptando su estilo de vida y su persona al estilo de vida y a la forma de ser de Jesús.

ACTIVIDAD No 1 . TIEMPO 1 HORA. ENTREGABLES: actividad de estudio resuelto.

1- Qué es la fe cristiana

La primera actividad tiene como finalidad introducir el difícil tema de la fe. Para ello se presenta un texto de autor que introduce los contenidos que vamos a trabajar a lo largo de la unidad. En las actividades se presenta un testimonio que sirve para que los alumnos reflexionen sobre que significa tener fe.

Lee el siguiente testimonio de esta madre de familia. Cuenta cómo su fe le ha dado fuerza para luchar contra las adversidades de la vida.

- ¿Qué es lo que más te llama la atención de su testimonio?
- ¿Qué es lo más importante para Felisa, lo que le da fuerza para seguir adelante? ¿Qué convicciones tiene sobre Dios?
- ¿Cómo se podría definir la fe de Felisa? ¿Tiene algo que ver con el "conocimiento de una serie de verdades"?
- ¿Cómo le transforma la fe a Felisa? ¿En qué se nota en su conducta?
- ¿Conoces a personas que hayan vivido alguna situación parecida? ¿Cómo afrontaron los problemas?
- A través de un escrito, identifica los elementos de la fe cristiana que hemos visto en la página anterior.

GUÍA DIDÁCTICA CON EL APOYO DE LAS TICS

UN CRISTIANO NUNCA ESTÁ SOLO

Me llamo Felisa. Tengo cincuenta y ocho años, soy viuda y tengo tres hijos. La primera etapa de mi vida fue estupenda: fui una niña y una joven feliz. A los diecinueve años conocí al que después sería mi marido, y mi vida junto a él transcurrió feliz.

De los tres hijos que tengo, con el mayor y la chica no he tenido ningún problema, pero con el segundo los he tenido de todo tipo. Este segundo hijo fue el más travieso de los tres. Al ir llegando a la adolescencia, empezaron los problemas. Cayó en el mundo de las drogas y deambulamos por hospitales, comisarías, centros oficiales, etc. Tras una estancia en un centro, volvió rehabilitado y acompañado por la que ha sido su mujer.

A los dos años de casado, tuvo gemelos. Uno de ellos, Víctor, sufrió a los 14 días una meningitis de la que ha quedado ciego y con parálisis cerebral.

Mi marido murió en febrero de 1990, y, en noviembre de ese mismo año, la madre de los gemelos abandonó el hogar familiar y mi hijo se quedó con los dos niños de 14 meses y el problema de Víctor. Yo, al estar viuda y vivir cerca de mi hijo, me hice cargo de la casa y sus quehaceres, y así sigo, tres años después.

A pesar de todo lo expuesto, soy feliz. Me siento bien interiormente. Cuando llega la noche noto el cansancio, pero al día siguiente comienzo con nueva ilusión. Creo firmemente que cuento con la ayuda de alguien superior a mí; yo sola no podría llevarlo todo a cabo. Mi fe, en lugar de venirse abajo, ha ido madurando. Mi vida diaria se centra en ofrecer a Dios todo aquello que hago: trabajos de la casa, sufrimientos, alegrías, plegarias...

Mi fuerza la encuentro en esa fe alimentada, cuyo centro es la eucaristía, el motor de mi vida. Creo que un cristiano de verdad nunca está solo y, si confía que el servicio a los demás es lo más agradable a Dios, ha de sentir la felicidad que yo siento. Siempre pienso: tienes una ayuda inmejorable.

AA VV, *Creer desde la noche oscura.*
Cristianismo i Justicia

*El creyente se entrega confiadamente a Dios,
como el niño pequeño se entrega a su madre*





GUÍA DIDÁCTICA CON EL APOYO DE LAS TICS

ACTIVIDAD No 2. . (TIEMPO 1 HORA) ENTREGABLES: TALLER RESUELTO.

En esta actividad analizaremos el núcleo fundamental de la fe cristiana: el encuentro cara a cara con el resucitado. Ese encuentro con Jesús se expresará en el seguimiento y las dos dimensiones fundamentales de este: estar con él y sentirse enviado a una misión.

SER CRISTIANO ES SEGUIR A JESÚS

« VEN Y SÍGUEME »

La fe cristiana es ante todo un encuentro con Jesús: Jesús llama y la persona lo sigue.

- Los relatos de llamada de los primeros discípulos están narrados en los evangelios con una enorme sobriedad. Los evangelios eliminan todos los detalles para destacar lo esencial: Jesús pasa y llama; los discípulos, dejándolo todo, le siguen.
 - Busca estos tres relatos y léelos: *Mc 1,16-20*; *Lc 5,27-28*; *Jn 1,43-49*. Anota en la casilla correspondiente de la tabla las diversas expresiones de estos textos (ten en cuenta que en alguna pueden estar sobreentendidas). Si puedes, utiliza un color para cada texto.

	<i>Mc 1,16-20</i>	<i>Lc 5,27-28</i>	<i>Jn 1,43-49</i>
Jesús se encuentra con la persona	Pasando Jesús junto al lago de Galilea, vio a Simón y a su hermano Andrés (...) Un poco más adelante vio a Santiago, el de Zebedeo, y a su hermano Juan.		
Jesús llama a seguirle para una misión	Vengan detrás de mí y los haré pescadores de hombres (...) Jesús los llamó también a ellos.		
El discípulo responde enseguida	Inmediatamente lo siguieron.		
El discípulo lo deja todo	Ellos dejaron las redes (...) Dejando a su padre Zebedeo se fueron tras él.		

GUÍA DIDÁCTICA CON EL APOYO DE LAS TICS

2. Lee el relato del encuentro del ciego Bartimeo con Jesús.

- ¿Qué personajes (o grupos) aparecen en el relato? ¿Cómo actúa cada uno de ellos?
- El texto presenta cuatro rasgos de Bartimeo; ¿cuáles son?
- Localiza en el texto estos cuatro momentos: petición de ayuda, llamada de Jesús, respuesta, adhesión a la persona de Jesús.

Llegaron a Jericó. Más tarde, cuando Jesús salía de allí acompañado por sus discípulos y por bastante gente, el hijo de Timeo, Bartimeo, un mendigo ciego, estaba sentado junto al camino. Cuando se enteró de que era Jesús el Nazareno quien pasaba, se puso a gritar: «¡Hijo de David, Jesús, ten compasión de mí!». Muchos lo reprendían para que callara. Pero él gritaba todavía más fuerte: «¡Hijo de David, ten compasión de mí!». Jesús se detuvo y dijo: «Llámenlo». Llamaron entonces al ciego, diciéndole: «Animo, levántate, que te llama». Él, arrojando su manto, dio un salto y se acercó a Jesús. Jesús, dirigiéndose a él, le dijo: «Vete, tu fe te ha salvado». Y al momento recobró la vista y le siguió por el camino.

(Mc 10,46-52)



Entorno de la ciudad de Jericó

ESCRIBE EN TU CUADERNO LOS SIGUIENTES TEMAS

La fe es un encuentro personal con Jesús

En el Nuevo Testamento, "tener fe" se expresa como "confiar en", "fiarse de", "hacer una alianza con". Lo cual significa que la fe se entiende como una relación con alguien. Se trata básicamente de una relación personal con Jesús, relación que se traduce en seguridad y confianza. Tener fe es creer en Jesús, en su persona.

En los evangelios, *creer* es sinónimo de "acercarse a" Jesús, "recibirlo", "aceptarlo", "amarlo". Por consiguiente, la fe consiste en un encuentro entre personas: el creyente y Dios, que se ha revelado y comunicado en Jesús.

Seguir a Jesús radicalmente

La relación del creyente con Jesús se expresa en los evangelios con la metáfora del *seguimiento*: es creyente el que sigue a Jesús. Jesús llama a unos pescadores del lago de Galilea para que lo sigan; también, a Mateo el publicano, al joven rico... La llamada de Jesús a seguirlo está dirigida a todos; no es privilegio de unos pocos.

Cuando Jesús llama a seguirlo, está pidiendo una respuesta radical. El evangelio lo pone de relieve con expresiones como "vender los bienes", "cargar con la cruz", "no volver la vista atrás", etc. Quien quiera seguir a Jesús tendrá que liberarse de todo aquello que le ata y ponerlo a él como centro y criterio de su actuación. Esto significa que ninguna otra realidad puede constituir ese centro: éxito personal o profesional, dinero, poder o prestigio...

GUÍA DIDÁCTICA CON EL APOYO DE LAS TICS

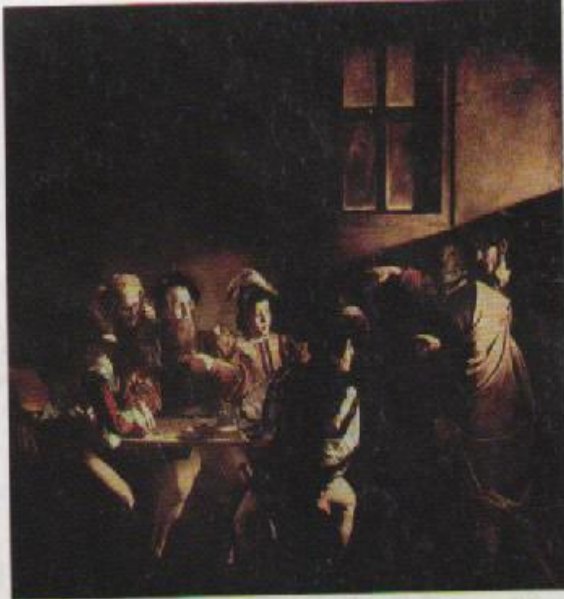

CARAVAGGIO, Vocación de san Mateo



Acompañamiento y envío

Crear en Jesús y seguirlo comporta dos dimensiones fundamentales:

- *Estar con él*, es decir, mantener una relación de amistad con él, confiarle la vida, actuar como él actuó, vivir por lo que él vivió, poner en práctica su mensaje y tener sus mismas actitudes.
- *Sentirse enviado a una misión*: la de anunciar a Jesús y trabajar por el Reino de Dios construyendo un mundo más justo.

En el relato de la elección de los Doce, Marcos dice que «llamó a los que quiso y se acercaron a él. Designó entonces a doce, a los que llamó apóstoles, para que lo acompañaran y para enviarlos a predicar» (Mc 3,13-14).

Annibale CARRACCI, Cristo y la samaritana



GUÍA DIDÁCTICA CON EL APOYO DE LAS TICS

5. EVALUACIÓN: (TIEMPO 1 HORA).

ENTREGABLE: Debes enviar estas evaluaciones al correo:.....

1. En los evangelios, Jesús declaró *creyentes* o *increyentes* a muchas personas, valorando su fe o su falta de fe. Lee los siguientes textos evangélicos y rellena la tabla.

TEXTO	¿Cómo muestra su fe en Jesús el protagonista del texto?	¿Qué dice Jesús de la fe de esa persona?
Mt 8,5-10	<i>Estando seguro de que Jesús curará a su criado enfermo a distancia.</i>	<i>"Jamás he encontrado en Israel una fe tan grande."</i>
Mt 9,20-22		
Mt 15,21-28		
Jn 11,1-14		
Jn 4,41-42		

2. Siguiendo los movimientos del caballo de ajedrez, y comenzando por la silaba en negrita, hallarás cómo define el escritor E. Mollat lo que es la fe cristiana.

LA	TRO	DA	EN	TO	EN
HON	CUEN	MA	CUEN	VA...	FE
EN	I	UN	LA	UN	DIOS
TRO	MAS	EL	TI	ES	EN
NI	LA	RA	A	QUE	ES
IZ	DE	CIA	FE	SU	MOR.

3. Describe los personajes y la acción que aparecen en este cuadro.
- Relaciónalo con lo estudiado en el tema
 - ¿Tiene algo que ver con la fe en Jesús?



BUONINSEGNA, Curación de un ciego



GUÍA DIDÁCTICA CON EL APOYO DE LAS TICS

4. A continuación tienes un fragmento de la canción *El amigo*, del cantautor brasileño Roberto Carlos.

- ¿Qué cualidades destaca en el amigo?

- ¿Añadirías tú alguna otra?

- Según estas características, ¿se puede considerar a Jesús amigo en el sentido pleno de la palabra? ¿Por qué?

- Busca *Jn 15,12-15* y señala unas palabras de Jesús que tienen que ver con la amistad.

Tú eres mi hermano del alma,
realmente el amigo,
que en todo camino y jornada
estás siempre conmigo.
Aunque eres un hombre,
aún tienes alma de niño.
Aquel que da su amistad,
su respeto y cariño.
Recuerdo que juntos
pasamos muy duros momentos,
y tú no cambiaste
por fuertes que fueran los vientos.
Es tu corazón
una casa de puertas abiertas.
Tú eres realmente el más cierto
en horas inciertas.
En ciertos momentos difíciles
que hay en la vida
buscamos quien nos ayude
a encontrar la salida,
y aquella palabra de fuerza
y de fe que me has dado
me da la certeza
de que siempre estuviste a mi lado.

EN LA RED

➔ www.antenamisionera.org

En esta página de los Misioneros de la Consolata encontrarás mucha información sobre la vocación misionera.

➔ www.servicioskoinonia.org

Buscando en la sección «Biblioteca» textos de Víctor Codina, encontrarás el documento *Ser cristiano en América Latina*, en el que se reflexiona sobre el seguimiento de Jesús en América Latina hoy.



GUÍA DIDÁCTICA CON EL APOYO DE LAS TICS

6. CRITERIOS DE EVALUACIÓN

CRITERIOS DE EVALUACIÓN

1. Identificar los rasgos fundamentales de la persona y el mensaje de Jesús para fundamentar la experiencia del seguimiento cristiano de Jesús y su influencia en la historia de toda la humanidad.
2. Describir en qué consiste la fe cristiana y cómo los cristianos viven su fe.
3. Explicar el contenido de algunos textos doctrinales, relacionándolos con lo que hemos estudiado en esta unidad.
4. Reconocer la necesidad de profundizar en las propias actitudes vitales y en la fe para dar sentido cristiano a la propia vida.
5. Saber dialogar con respeto y escuchar con interés las experiencias de los demás.
6. Identificar las características del arte relacionado con Jesús para establecer un diálogo entre la fe cristiana y la cultura.

6. BIBLIOGRAFÍA / WEBGRAFÍA

RECURSOS DIDÁCTICOS

BIBLIOGRAFÍA

- A. CALVO y A. RUIZ, *Cristología elemental. Del aula a la comunidad de fe*. Verbo Divino. Libro con abundante material y asequible lectura para todo este tema de la fe y el seguimiento de Jesús.
- F. ARDUSSO, *Amén: Las razones de la fe cristiana*. San Pablo. Exposición de las razones que tenemos para creer y refutación de las críticas a la fe.
- B. SESBOÛE, *Creer. Invitación a la fe católica para las mujeres y los hombres del siglo XXI*. San Pablo.

CINE

- *Ordet* (Dinamarca, 1955), de Carl Th. Dreyer. En esta película se desarrollan varios temas de contenido religioso, entre ellos el de la fe. Para los que creen, el milagro es todavía posible, parece decir Dreyer. Lo que hace falta es creer que se puede producir. La película plantea también otros temas, como el enfrentamiento y la coexistencia entre la fe y la ciencia. También se plantea el enfrentamiento entre las diversas formas de concebir la fe.
- *Algo en que creer* (EE UU, 1984), de Glenn Jordan. Un joven seminarista llega a una parroquia a cuyo cargo está un sacerdote acomodado al que se le han acabado casi todas las exigencias pastorales, lo que ha provocado en él una crisis espiritual profunda y peligrosa. La llegada del seminarista le rompe los esquemas y le hace reflexionar.
- *Nazarín* (México, 1958), de Luis Buñuel. Como cine, la película es admirable en el despojamiento de las imágenes, el ambiente miserable creado y la interpretación de Rabal. Desde el ángulo religioso, es ambiguo y negativo: hay humanidad, pero la mirada final de Nazarín no es de amor, sino de amarga desesperanza.
- *Te he llamado por tu nombre*, de M. Silvestri. Vídeo sobre la vocación en la Biblia (30 minutos).

PÁGINAS WEB

www.encuentra.com

Página web con información general, en la que se pueden encontrar referencias a temas de fe.

FIRMA DOCENTE

Vo. Bo. COORDINACIÓN ACADÉMICA